REVISTA DE COMERCIO

De la República Dominicana

Noviembre 2024

DGA
ADUANAS

Avenida Abraham Lincoln N.º 1101, esq. Jacinto Mañón
Edificio Miguel Cocco, ensanche Serrallés
Santo Domingo, Distrito Nacional
República Dominicana

Contenido

Glosario 4

Importaciones totales
- Importaciones totales y no petroleras 6
- Importaciones totales según régimen 6
- Importaciones totales según destino económico 7

Importaciones despacho a consumo
- Importaciones totales 8
- Importaciones según tipo de bien 8
- Importaciones según destino económico 8
- Importaciones según capítulo arancelario 9
- Importaciones según país origen 10
- Importaciones según provincia del importador 11
- Importaciones según vía de entrada 11
- Importaciones según administración 11

Acuerdos comerciales
- Importaciones según acuerdo comercial 12
- Importaciones según acuerdo comercial por país origen 13
- Importaciones según acuerdo comercial por partida arancelaria 14

Importaciones zonas francas
- Importaciones totales 15
- Importaciones según destino económico 15
- Importaciones según capítulo arancelario 16
- Importaciones según país origen 17
- Importaciones según provincia del Importador 18
- Importaciones según vía de entrada 18
- Importaciones según administración 18

Importaciones otros Regímenes
- Importaciones según régimen 19
- Importaciones según destino económico 20
- Importaciones según capítulo arancelario 20

Contenido

Exportaciones totales

Exportaciones totales 21
Exportaciones totales según régimen 21
Exportaciones totales según destino económico 21

Exportaciones Nacionales

Exportaciones totales 22
Exportaciones según tipo de bien 22
Exportaciones según destino económico 22
Exportaciones según capítulo arancelario 23
Exportaciones según país destino 24
Exportaciones según provincia 25
Exportaciones según medio de transporte 25
Exportaciones según administración 25

Exportaciones zonas francas

Exportaciones totales 26
Exportaciones según destino económico 26
Exportaciones según capítulo arancelario 27
Exportaciones según país destino 27
Exportaciones según provincia 28
Exportaciones según medio de transporte 28
Exportaciones según administración 28

Exportaciones Otros Regímenes

Exportaciones según régimen 29
Exportaciones según destino económico 29
Exportaciones según capítulo arancelario 30

Glosario Aduanero

Importación: Introducción al territorio nacional, para su uso o consumo definitivo y por las vías habilitadas, de mercancías extranjeras, previo cumplimiento de los registros y formalidades pautadas en la Ley Orgánica de Aduanas, sus reglamentos y demás disposiciones correspondientes, vinculadas a la materia aduanera.

Exportación: Despacho de mercancías nacionales o nacionalizadas hacia el extranjero, para su uso o consumo definitivo.

Régimen aduanero Tratamiento aplicable a las mercancías sometidas al control de la aduana, de acuerdo con las leyes y reglamentos aduaneros, según la naturaleza y objetivos de la operación.

Despacho a consumo Es el régimen aduanero por el cual las mercancías importadas pueden entrar en libre circulación dentro del territorio aduanero, previo pago de los derechos e impuestos a la importación exigibles y cumplimiento de todas las formalidades aduaneras necesarias.

Zonas francas: Es el régimen en el que las mercancías allí introducidas se considerarán generalmente como si no estuviesen dentro del territorio aduanero, en lo que respecta a los derechos y los impuestos a la importación.

Admisión temporal: Régimen aduanero que permite el ingreso al territorio aduanero con suspensión del pago de los derechos e impuestos, de mercancía extranjera o de otro régimen para ser exportada dentro de un determinado plazo, habiendo recibido una elaboración, transformación o reparación.

Depósito de reexportación: Consiste en el retorno al extranjero, de mercancías de importación que por determinadas circunstancias y bajo ciertas condiciones, no pudieron ser nacionalizadas.

Glosario Aduanero

DR-CAFTA:	Tratado de Libre Comercio entre República Dominicana, Centroamérica y Estados Unidos de América. (Dominican Republic – Central America Free Trade Agreement por sus siglas en inglés).
EPA:	Acuerdo de Asociación Económica (Economic Partnership Agreement por sus siglas en inglés).
TLC CENTROAMÉRICA:	Tratado de Libre Comercio Centroamérica - República Dominicana.
TLC CARICOM:	Tratado de Libre Comercio República Dominicana - Comunidad del Caribe (CARICOM).
AAPP:	Acuerdo de Alcance Parcial con Panamá.
AAE Cariforo – Reino Unido:	Ratificación del Acuerdo de Asociación Económica (AAE), con los Estados miembros del CARIFORO y el Reino Unido.

I. IMPORTACIONES TOTALES

Las importaciones totales para el periodo enero - noviembre 2024, ascienden a US$27,683.27 millones, presentando un aumento de 2.86 %, con relación al mismo periodo del año 2023. Al ver las importaciones no petroleras, observamos un incremento del 5.15 % al pasar de US$21,857.29 millones en enero - noviembre 2023 a US$22,983.07 millones en el mismo periodo de 2024.

Importaciones totales
Enero - noviembre 2024 vs 2023; en millones US$

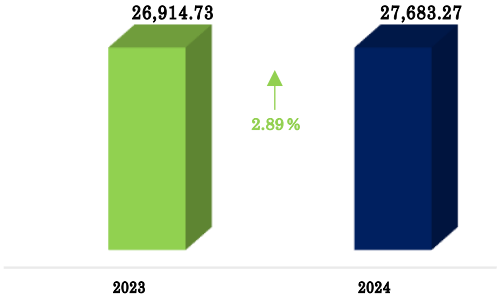

Fuente: Dirección General de Aduanas, DGA.
Datos preliminares, generados el 11 de diciembre del 2024.

Importaciones totales no petroleras
Enero - noviembre 2024 vs 2023; en millones US$

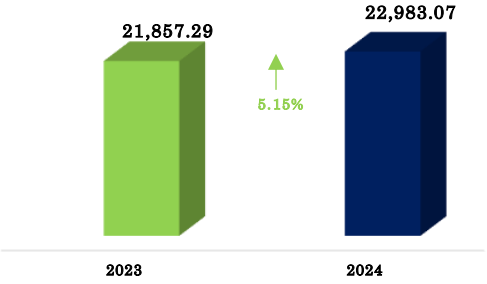

Fuente: Dirección General de Aduanas, DGA.
Datos preliminares, generados el 15 de diciembre del 2024.

El 82.64 % de las importaciones ingresaron bajo el régimen de despacho a consumo, el 17.04 % por zonas francas y el restante 0.32 % por otros regímenes.

Importaciones totales según régimen
Enero - noviembre 2024; en millones US$

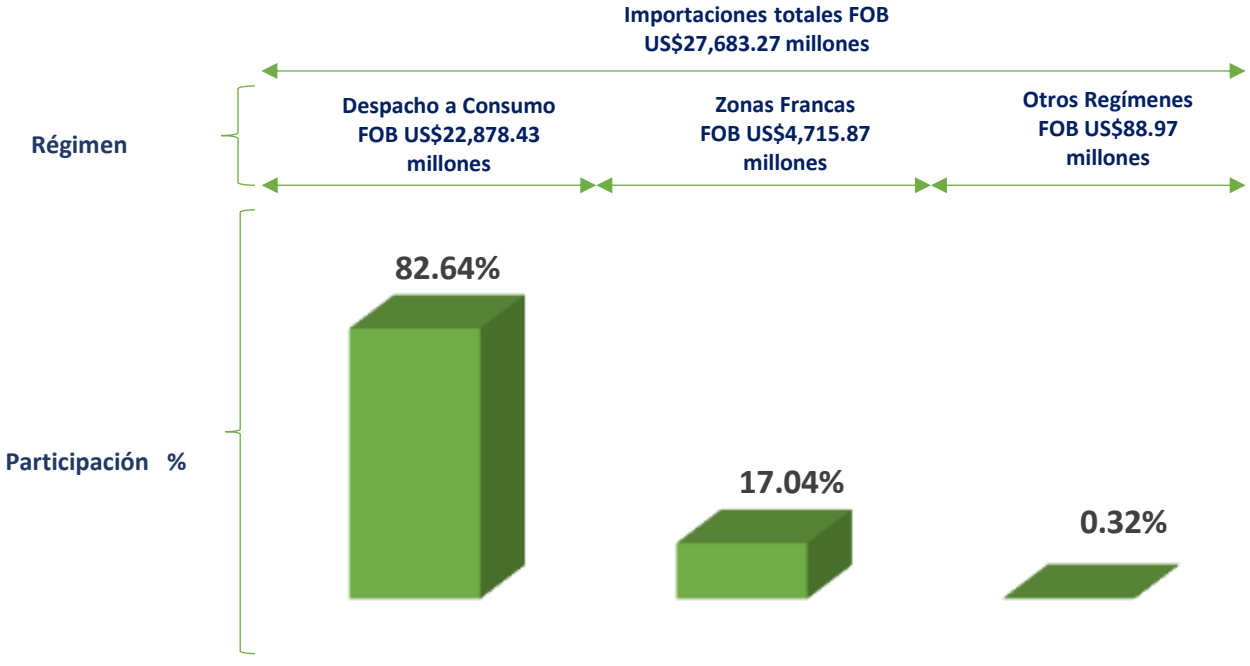

Fuente: Dirección General de Aduanas, DGA.
Datos preliminares, generados el 15 de noviembre del 2024.

Del total de importaciones, el 46.30 % corresponde a bienes de consumo, el 35.91 % a materias primas, mientras que el restante 17.79 % a bienes de capital. Los bienes de capital presentaron un crecimiento de 10.52 %, mientras que los bienes de consumo y las materias primas crecieron un 2.28 % y 0.14 % respectivamente.

Importaciones totales según destino económico
Enero – noviembre 2024 vs 2023; en millones US$

Destino Económico	2023	2024	Absoluta	Relativa	Participación % 2024
Bienes De Consumo	**12,532.31**	**12,818.20**	**285.89**	**2.28%**	**46.30%**
Arroz para consumo	15.51	118.17	102.66	661.93%	0.43%
Azúcar refinada	16.71	15.57	-1.14	-6.81%	0.06%
Bienes de consumo duradero (automóviles, electrodomésticos y otros)	2,015.28	2,092.96	77.68	3.85%	7.56%
Estufas de gas y eléctricas	38.40	50.54	12.14	31.61%	0.18%
Herramientas	58.28	63.45	5.17	8.87%	0.23%
Leche de todas clases	216.39	198.90	-17.49	-8.08%	0.72%
Otros bienes de consumo	3,986.79	4,218.49	231.70	5.81%	15.24%
Otros combustibles elaborados	155.25	144.67	-10.58	-6.82%	0.52%
Partes o piezas de bienes de consumo	61.34	64.47	3.13	5.11%	0.23%
Productos alimenticios elaborados o semielaborados (incl. aceites veg. refinados)	1,776.81	1,924.09	147.28	8.29%	6.95%
Productos blancos derivados de petróleo (combustibles)	2,830.43	2,533.59	-296.84	-10.49%	9.15%
Productos medicinales y farmacéuticos	1,025.26	1,034.29	9.03	0.88%	3.74%
Repuestos para vehículos	335.86	359.01	23.15	6.89%	1.30%
Materias Primas	**9,926.09**	**9,939.78**	**13.69**	**0.14%**	**35.91%**
Para la Agricultura	183.47	187.33	3.86	2.10%	0.68%
Aceites vegetales alimenticios (brutos o vírgenes)	205.26	199.25	-6.00	-2.92%	0.72%
Azúcar cruda (parda)	40.12	43.76	3.65	9.09%	0.16%
Carbón Mineral	338.39	237.80	-100.59	-29.73%	0.86%
Fundición de hierro y acero	992.98	1,009.49	16.50	1.66%	3.65%
Grasas y Aceites animales y vegetales (los demás)	20.80	13.67	-7.13	-34.28%	0.05%
Madera	179.31	179.24	-0.07	-0.04%	0.65%
Maíz a granel p/moler (p/prep. alimentos animales y cosumo humano)	338.18	292.54	-45.64	-13.50%	1.06%
Materias Plásticas Artificiales	908.79	1,012.41	103.62	11.40%	3.66%
Otras materias primas y/o productos intermedios	1,647.93	1,584.83	-63.10	-3.83%	5.72%
Otros combustibles sin elaborar	1,017.28	1,071.36	54.08	5.32%	3.87%
Papel y cartón mfct. p/celulosa	360.86	391.64	30.77	8.53%	1.41%
Para la Industria alimenticia (sin elaborar)	936.76	1,059.58	122.83	13.11%	3.83%
Para la industria de Bebidas	166.81	188.98	22.17	13.29%	0.68%
Para la Industria de envases	298.72	325.58	26.85	8.99%	1.18%
Para la Industria Textil	662.94	629.77	-33.17	-5.00%	2.27%
Petróleo crudo y reconstituido (combustible)	716.09	712.78	-3.31	-0.46%	2.57%
Productos Químicos Inorgánicos	112.04	93.48	-18.56	-16.57%	0.34%
Productos Químicos Orgánicos	166.37	191.72	25.35	15.24%	0.69%
Tabaco sin elaborar	427.83	318.33	-109.50	-25.59%	1.15%
Trigo a granel	205.17	196.25	-8.92	-4.35%	0.71%
Bienes De Capital	**4,456.33**	**4,925.29**	**468.96**	**10.52%**	**17.79%**
Otros bienes de capital	1,167.74	1,235.97	68.24	5.84%	4.46%
Para el Transporte	583.56	628.74	45.18	7.74%	2.27%
Para la Agricultura	106.94	100.71	-6.23	-5.82%	0.36%
Para la Construcción	257.00	261.28	4.29	1.67%	0.94%
Para la Industria	1,045.98	1,060.75	14.77	1.41%	3.83%
Repuestos p/maquinarias y aptos.	1,295.12	1,637.83	342.72	26.46%	5.92%
Total	**26,914.73**	**27,683.27**	**768.54**	**2.86%**	**0.00%**

Fuente: Dirección General de Aduanas, DGA.
Datos preliminares, generados el 11 de diciembre del 2024.

II. IMPORTACIONES DESPACHO A CONSUMO

Las importaciones del régimen de despacho a consumo para el periodo enero - noviembre 2024, ascendieron a US$22,878.43 millones, presentando un aumento de 3.45 % con relación al mismo periodo de 2023. Al ver las importaciones no petroleras del mismo régimen, el crecimiento es de 6.55 %.

Importaciones de despacho a consumo
Enero - noviembre 2024 vs 2023; en millones US$

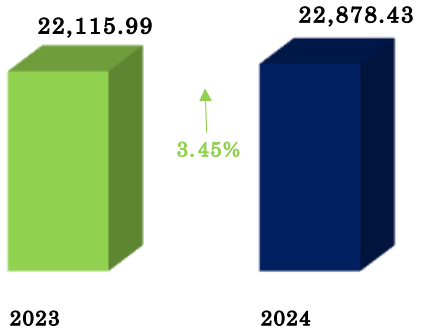

Fuente: Dirección General de Aduanas, DGA.
Datos preliminares, generados el 11 de diciembre del 2024.

Importaciones no petroleras despacho a consumo
Enero - noviembre 2024 vs 2023; en millones US$

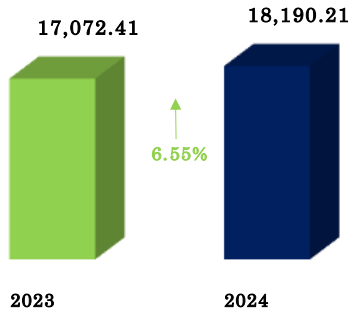

Fuente: Dirección General de Aduanas, DGA.
Datos preliminares, generados el 11 de diciembre del 2024.

Observando las importaciones según el tipo de bien, vemos que el 79.51 % de estas son no petroleras, mientras que el restante 20.49 % corresponde a las petroleras, estas mostraron una caída de -7.05 %.

Importaciones despacho a consumo según tipo de bien
Enero - noviembre 2024 vs 2023; en millones US$

Tipo de bien	2023	2024	Absoluta	Relativa	Participación % 2024
No Petroleras	17,072.41	18,190.21	1,117.79	6.55%	79.51%
Petroleras	5,043.57	4,688.23	-355.35	-7.05%	20.49%
Total	22,115.99	22,878.43	762.45	3.45%	100.00%

Fuente: Dirección General de Aduanas, DGA.
Datos preliminares, generados el 11 de diciembre del 2024.
Petroleras: Combustibles minerales, aceites minerales y productos de su destilación.

El 47.92 % de las importaciones del régimen despacho a consumo pertenecen a bienes de consumo, el 34.16 % a materias primas y el restante 17.92 % a bienes de capital.

Importaciones despacho a consumo según destino económico
Enero - noviembre 2024 vs 2023; en millones US$

Destino económico	2023	2024	Absoluta	Relativa	Participación % 2024
Bienes De Consumo	10,722.71	10,962.74	240.03	2.24%	47.92%
Materias Primas	7,723.25	7,816.33	93.08	1.21%	34.16%
Bienes De Capital	3,670.03	4,099.37	429.34	11.70%	17.92%
Total	22,115.99	22,878.43	762.45	3.45%	100.00%

Fuente: Dirección General de Aduanas, DGA.
Datos preliminares, generados el 11 de diciembre del 2024.

De los US$22,878.43 millones importados, el 65.88 % se concentra en 10 capítulos arancelarios: 27-Combustibles minerales, aceites y minerales (20.49 %), 87-Vehículos automóviles, tractores (9.85 %), 84-Máquinas y aparatos mecánicos (9.49 %), 85-Maquinas, aparatos eléctricos (7.05 %), 30-Productos farmacéuticos (4.16 %), 39-Materias plásticas y manufacturas de estas (4.03 %), 72-Fundición, hierro y acero (3.59 %), 10-Cereales (2.70 %), 02-Carnes y despojos comestibles (2.28 %), 73-Manufacturas de fundición, de hierro o de acero (2.24 %) . El resto de los capítulos representa el 34.12 %.

Importaciones despacho a consumo según capítulo arancelario (top 10)
Enero - noviembre 2024; en porcentaje

Capítulo 27 — 20.49 %
Combustibles y aceites minerales.

Capítulo 87 — 9.85 %

Vehículos automóviles, tractores

Capítulo 84 — 9.49%
Máquinas y aparatos mecánicos.

Capítulo 85 — 7.05 %

Máquinas y aparatos eléctricos.

Capítulo 30 — 4.16 %
Productos farmacéuticos.

Capítulo 39 — 4.03 %

Plástico y sus manufacturas

Capítulo 72 — 3.59 %
Fundición hierro y acero

Capítulo 10 — 2.70 %
Cereales.

Capítulo 02 — 2.28 %
Carnes y despojos comestibles

Capítulo 73 — 2.24 %
Manufacturas de fundición, de hierro

Fuente: Dirección General de Aduanas, DGA.
Datos preliminares, generados el 11 de diciembre del 2024.

Importaciones despacho a consumo según capítulo arancelario
Enero - noviembre 2024 vs 2023; en millones US$

Capítulo	Descripción	2023	2024	Absoluta	Relativa	Participación % 2024
27	Combustibles minerales, aceites y minerales	5,043.57	4,688.23	-355.35	-7.05%	20.49%
87	Vehículos automóviles, tractores	2,200.65	2,254.56	53.90	2.45%	9.85%
84	Máquinas y aparatos mecánicos	1,821.45	2,171.08	349.62	19.19%	9.49%
85	Maquinas, aparatos eléctricos	1,572.73	1,612.56	39.83	2.53%	7.05%
30	Productos farmacéuticos	946.40	950.63	4.23	0.45%	4.16%
39	Materias plásticas y manufacturas de estas	844.64	921.94	77.30	9.15%	4.03%
72	Fundición, hierro y acero	836.83	821.97	-14.85	-1.78%	3.59%
10	Cereales	567.51	617.60	50.10	8.83%	2.70%
02	Carnes y despojos comestibles	453.65	520.99	67.35	14.85%	2.28%
73	Manufacturas de fundición, de hierro o de acero	449.31	512.13	62.82	13.98%	2.24%
Resto		7,379.24	7,806.75	427.51	5.79%	34.12%
Total general		22,115.99	22,878.43	762.45	3.45%	100.00%

Fuente: Dirección General de Aduanas, DGA.
Datos preliminares, generados el 11 de diciembre del 2024.

Del total importado por el régimen despacho a consumo, el top 10 países concentra el 75.32 % del total. Cabe destacar que el 52.23 % se origina en dos mercados: Estados Unidos (33.50 %) y China (18.74 %).

Importaciones despacho a consumo según país origen
Enero - noviembre 2024; en porcentaje % del valor FOB

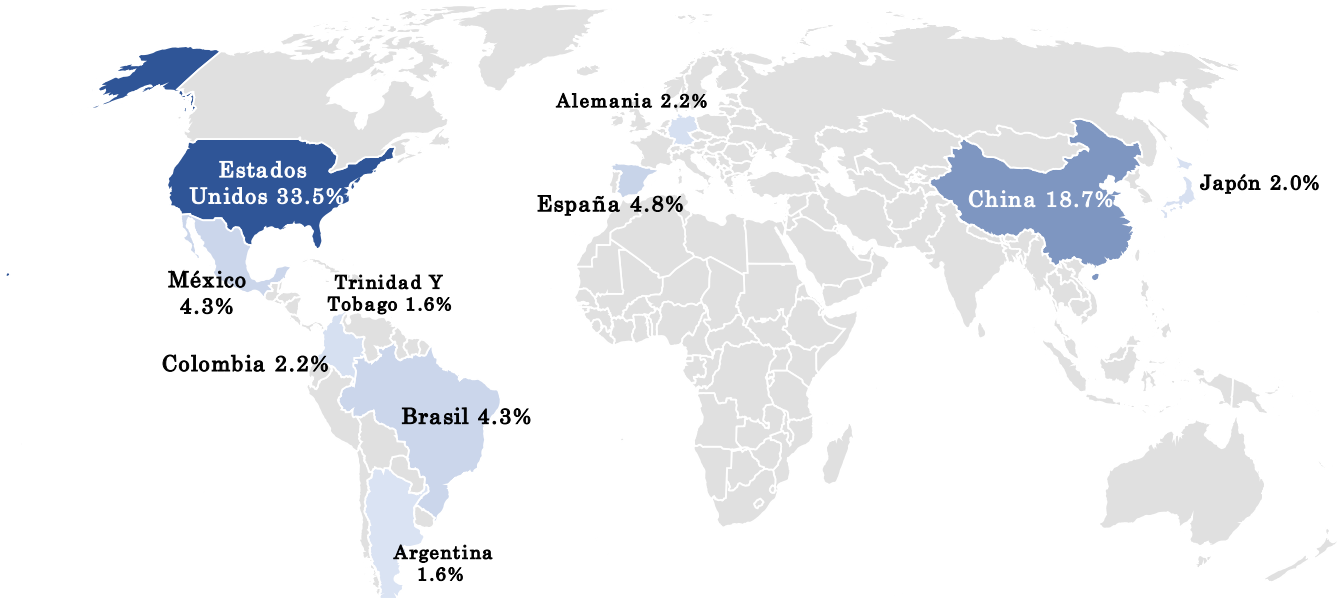

Fuente: Dirección General de Aduanas, DGA.
Datos preliminares, generados el 11 de diciembre del 2024.

Importaciones despacho a consumo según país origen
Enero - noviembre 2024 vs 2023; en millones US$

País Origen	2023	2024	Absoluta	Relativa	Participación % 2024
Estados Unidos	7,901.74	7,663.31	-238.43	-3.02%	33.50%
China	3,804.28	4,286.63	482.36	12.68%	18.74%
España	949.36	1,095.59	146.23	15.40%	4.79%
México	902.86	987.39	84.53	9.36%	4.32%
Brasil	988.91	979.45	-9.47	-0.96%	4.28%
Colombia	583.84	511.64	-72.20	-12.37%	2.24%
Alemania	439.25	505.06	65.81	14.98%	2.21%
Japón	452.75	467.31	14.55	3.21%	2.04%
Trinidad Y Tobago	166.44	375.65	209.21	125.69%	1.64%
Argentina	296.53	359.26	62.72	21.15%	1.57%
Resto	5,630.02	5,647.15	17.14	0.30%	24.68%
Total general	22,115.99	22,878.43	762.45	3.45%	100.00%

Fuente: Dirección General de Aduanas, DGA.
Datos preliminares, generados el 11 de diciembre del 2024.

Para el período de enero – noviembre 2024, el 60.07 % de las importaciones nacionales corresponden a contribuyentes cuyo domicilio fiscal está registrado en el Distrito Nacional. Le siguen las provincias de Santo Domingo y Santiago con una participación de 14.49 % y 6.33 % respectivamente. De manera acumulada, el 83.37 % de las importaciones nacionales se concentra en 5 provincias, mientras que el resto de las provincias representan el 16.63 %.

Importaciones despacho a consumo según provincia
Enero - noviembre 2024; en porcentaje

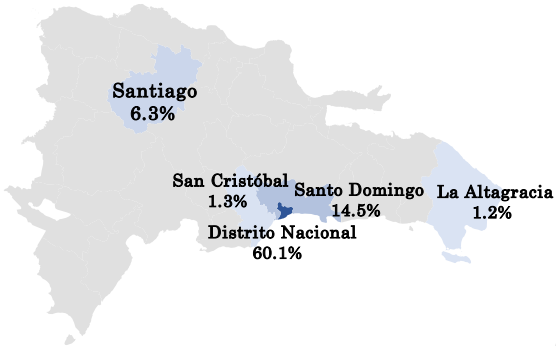

Fuente: Dirección General de Aduanas, DGA.
Datos preliminares, generados el 11 de diciembre del 2024.

Importaciones despacho a consumo según provincia
Enero - noviembre 2024 vs 2023; en millones US$

Provincia	2023	2024	Absoluta	Relativa	Participación % 2024
Distrito Nacional	13,694.36	13,743.29	48.94	0.36%	60.07%
Santo Domingo	3,200.50	3,314.64	114.13	3.57%	14.49%
Santiago	1,364.43	1,448.54	84.11	6.16%	6.33%
San Cristóbal	275.63	286.84	11.22	4.07%	1.25%
La Altagracia	262.06	280.74	18.69	7.13%	1.23%
Resto	3,319.01	3,804.38	485.36	14.62%	16.63%
Total general	22,115.99	22,878.43	762.45	3.45%	100.00%

Fuente: Dirección General de Aduanas, DGA.
Datos preliminares, generados el 11 de diciembre del 2024.

El 92.33 % de las importaciones ingresaron por vía marítima, el 7.66 % por vía aérea, mientras que el restante 0.01 % por vía terrestre.

El 92.81% se concentra en 5 administraciones: Caucedo (39.42%), Haina (37.31%), Aeropuerto Internacional de Las Américas (Santo Domingo) (7.29%) y AILA (7.26%) y Puerto Plata (1.53%). El resto de las administraciones representa el 7.19%.

Importaciones D.C.
según vía de entrada
Enero - noviembre 2024; % porcentaje

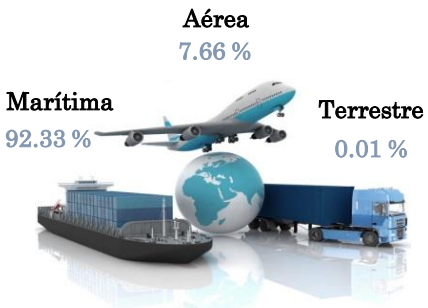

Fuente: Dirección General de Aduanas, DGA.
Datos preliminares, generados el 11 de diciembre del 2024.

Importaciones despacho a consumo según administración
Enero - noviembre 2024 vs 2023; en millones US$

Administración	2023	2024	Absoluta	Relativa	Participación % 2024
Caucedo	7,900.13	9,019.47	1,119.34	14.17%	39.42%
Haina	8,911.02	8,536.25	-374.77	-4.21%	37.31%
Santo Domingo	1,832.41	1,667.37	-165.05	-9.01%	7.29%
AILA	1,491.81	1,660.04	168.23	11.28%	7.26%
Puerto Plata	352.69	350.34	-2.35	-0.67%	1.53%
Resto	1,627.91	1,644.96	17.06	1.05%	7.19%
Total general	22,115.99	22,878.43	762.45	3.45%	100.00%

Fuente: Dirección General de Aduanas, DGA.
Datos preliminares, generados el 11 de diciembre del 2024.

III. IMPORTACIONES ACUERDOS COMERCIALES

El 15.94 % de las importaciones registradas bajo el régimen de despacho a consumo se realizó a través de acuerdos comerciales, destacándose el DR-Cafta con una participación de 64.65 %, seguido por el EPA con 26.13 % y el resto representan un 9.22 %.

Participación de las importaciones según acuerdo comercial
Enero - noviembre 2024; en porcentaje

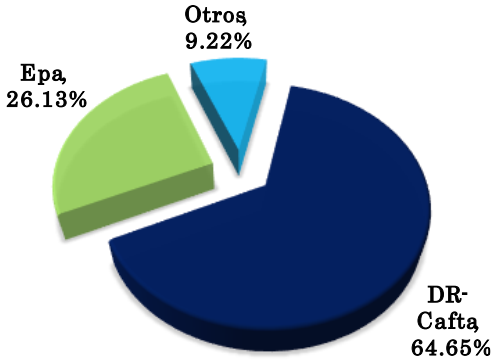

Fuente: Dirección General de Aduanas, DGA.
Datos preliminares, generados el 11 de diciembre del 2024.

Durante los meses de enero - noviembre 2024, las importaciones que ingresaron al país acogidas a los acuerdos comerciales ascendieron a US$3,647.03 millones, mostrando un crecimiento de 3.20 % con relación al mismo periodo 2023.

Importaciones totales según acuerdos comerciales
Enero - noviembre 2024 vs 2023; en millones US$

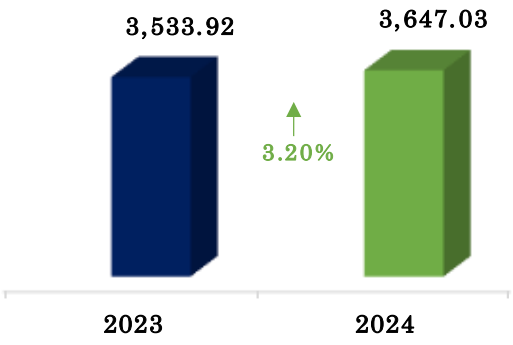

Fuente: Dirección General de Aduanas, DGA.
Datos preliminares, generados el 11 de diciembre del 2024.

Importaciones totales según acuerdo comercial
Enero - noviembre 2024 vs 2023; en millones US$

Acuerdo	2023	2024	Absoluta	Relativa	Participación % 2024
DR-Cafta	2,310.13	2,357.76	47.63	2.06%	64.65%
Epa	902.35	953.07	50.72	5.62%	26.13%
Tlcentroamerica	178.19	196.25	18.06	10.14%	5.38%
Aae Cariforum - I	120.37	119.19	-1.19	-0.99%	3.27%
Tlcaricom	20.65	18.74	-1.91	-9.25%	0.51%
Aapp	2.23	2.02	-0.20	-9.20%	0.06%
Total general	3,533.92	3,647.03	113.10	3.20%	100.00%

Fuente: Dirección General de Aduanas, DGA.
Datos preliminares, generados el 11 de diciembre del 2024.

En el DR-CAFTA el país con mayor participación es Estados Unidos con un 57.37 % del total importado a través de acuerdos comerciales, para el EPA son España y Alemania con 11.07 % y 3.93 % respectivamente. En cuanto al TLC-Centroamérica es Guatemala con 2.72 % y para el TLC-CARICOM, Reino Unido con un 3.27 %.

Importaciones totales según acuerdos comerciales por país origen
Enero – noviembre 2024 vs 2023; millones US$

Acuerdo	2023	2024	Absoluta	Relativa	Participación 2024
DR-CAFTA	**2,310.13**	**2,357.76**	**47.63**	**2.06%**	**64.65%**
Estados Unidos	2,040.70	2,092.14	51.45	2.52%	**57.37%**
Costa Rica	113.78	114.22	0.44	0.39%	**3.13%**
Guatemala	60.21	56.76	-3.46	-5.75%	**1.56%**
El Salvador	41.95	43.38	1.43	3.41%	**1.19%**
Honduras	35.29	35.77	0.48	1.35%	**0.98%**
Puerto Rico	16.84	13.66	-3.18	-18.87%	**0.37%**
Nicaragua	1.35	1.83	0.47	35.03%	**0.05%**
EPA	**902.35**	**953.07**	**50.72**	**5.62%**	**26.13%**
España	366.36	403.55	37.19	10.15%	**11.07%**
Alemania	117.27	143.49	26.22	22.36%	**3.93%**
Francia	83.36	86.88	3.52	4.22%	**2.38%**
Italia	73.41	74.98	1.57	2.15%	**2.06%**
Países Bajos	49.13	53.24	4.10	8.35%	**1.46%**
Bélgica	49.37	47.93	-1.44	-2.91%	**1.31%**
Dinamarca	54.93	44.61	-10.32	-18.79%	**1.22%**
Suecia	18.60	18.61	0.01	0.08%	**0.51%**
Irlanda	24.94	18.51	-6.43	-25.79%	**0.51%**
Polonia	18.69	18.02	-0.67	-3.59%	**0.49%**
Portugal	19.36	11.38	-7.98	-41.23%	**0.31%**
Austria	8.11	6.06	-2.04	-25.22%	**0.17%**
Grecia	3.71	5.93	2.22	59.69%	**0.16%**
Letonia	3.08	3.72	0.64	20.80%	**0.10%**
Lituania	2.28	3.65	1.37	59.96%	**0.10%**
Finlandia	0.42	2.81	2.39	572.32%	**0.08%**
Rumania	1.68	2.09	0.42	24.78%	**0.06%**
Luxemburgo	2.63	2.00	-0.63	-23.91%	**0.05%**
República Checa	2.78	1.57	-1.21	-43.42%	**0.04%**
Hungría	0.40	1.43	1.03	258.69%	**0.04%**
Bulgaria	0.83	1.26	0.42	50.84%	**0.03%**
Eslovenia	0.25	0.66	0.41	165.10%	**0.02%**
Eslovaquia	0.27	0.51	0.24	92.09%	**0.01%**
Estonia	0.21	0.13	-0.08	-36.41%	**0.00%**
Chipre	0.00	0.04	0.04	0.00%	**0.00%**
Malta	0.00	0.00	0.00	-93.47%	**0.00%**
Croacia	0.00	0.00	0.00	-100.00%	**0.00%**
Barbados	0.29	0.00	-0.29	-100.00%	**0.00%**
TLC - Centroamérica	**178.19**	**196.25**	**18.06**	**10.14%**	**5.38%**
Guatemala	80.00	99.17	19.17	23.96%	**2.72%**
Costa Rica	56.87	57.06	0.19	0.34%	**1.56%**
El Salvador	32.39	34.02	1.63	5.05%	**0.93%**
Honduras	6.24	4.66	-1.58	-25.33%	**0.13%**
Nicaragua	2.70	1.35	-1.35	-50.08%	**0.04%**
AAE Cariforum - Reino Unido	**120.37**	**119.19**	**-1.19**	**-0.99%**	**3.27%**
Reino Unido	120.37	119.19	-1.19	-0.99%	**3.27%**
TLC - Caricom	**20.65**	**18.74**	**-1.91**	**-9.25%**	**0.51%**
Trinidad Y Tobago	18.19	16.96	-1.23	-6.76%	**0.47%**
Barbados	2.13	1.74	-0.39	-18.37%	**0.05%**
Jamaica	0.27	0.04	-0.23	-85.24%	**0.00%**
Antigua Y Barbuda	0.01	0.00	-0.01	-100.00%	**0.00%**
Guyana	0.06	0.00	-0.06	-100.00%	**0.00%**
AAP	**2.23**	**2.02**	**-0.20**	**-9.20%**	**0.06%**
Panamá	2.23	2.02	-0.20	-9.20%	**0.06%**
Total general	**3,533.92**	**3,647.03**	**113.10**	**3.20%**	**100.00%**

Fuente: Dirección General de Aduanas, DGA.
Datos preliminares, generados el 11 de diciembre del 2024.

La partida más importada dentro del acuerdo DR CAFTA fue la correspondiente a automóviles de turismo y demás vehículos automóviles (19.11 %), para el EPA la correspondiente a quesos y requesón. (10.53 %), para TLC-Centroamérica: agua, incluidas el agua mineral y la gaseada (11.10 %), para el AAE Cariforo: alcohol etílico sin desnaturalizar con grado alcohólico < 80 % (68.05 %) y por último el CARICOM productos a base de cereales con el (49.31 %).

Importaciones totales por partida arancelaria según acuerdos comerciales
Enero - noviembre 2024; en porcentaje

DR-CAFTA

19.11 % Automóviles 8703

Carne de animales de la especie porcina 0203 9.54 %

Carne de animales de la especie bovina 0202 4.15 %

Hortalizas de vainas secas desvainadas 0713 3.85 %

Carnes y despojos comestibles de aves 0207 3.60 %

Resto 59.76%

EPA

Queso y requesón 0406 10.53 %

Leche y nata 0402 8.07 %

Automóviles de turismo y demás vehículos automóviles 8703 7.08 %

Placas y baldosas de cerámicas 6907 6.14 %

Vino 2204 5.32%

Resto 62.86 %

TLC CENTROAMERICA

Agua, incluidas el agua mineral y la gaseada 2202 11.10 %

Productos de panadería, pastelería o galletería 1905 8.55 %

Confituras, jaleas y mermeladas 2007 8.35 %

Agentes de superficie orgánicos 3402 7.70 %

Preparaciones para higiene bucal o dental 3306 7.30 %

Resto 56.99 %

AAE Cariforum – Reino Unido:

Bebidas, líquidos alcohólicos 2208 68.05 %

Automóviles 8703 11.92 %

Resto 20.03 %

CARICOM

Productos a base de cereales 1904 49.31 %

Etiquetas de todas clases 4821 6.44 %

Bombonas, botellas y demás recipientes de vidrio. 7010 4.35 %

Plástico y sus manufacturas 3923 17.15 %

Papel con fines domésticos 4818 5.84 %

Resto 16.91 %

Fuente: Dirección General de Aduanas, DGA.
Datos preliminares, generados el 11 de diciembre del 2024.

IV. IMPORTACIONES ZONAS FRANCAS

Las importaciones del régimen zonas francas, para el período de enero - noviembre 2024, ascendieron a US$4,715.87 millones, registrando una caída de -0.08 % con relación al mismo período del 2023.

Importaciones totales régimen zonas francas
Enero - noviembre 2024 vs 2023; en millones US$

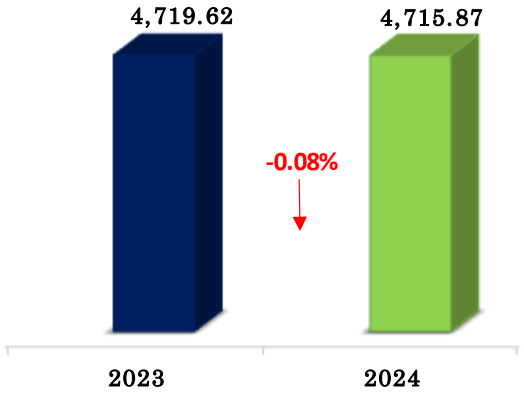

Fuente: Dirección General de Aduanas, DGA.
Datos preliminares, generados el 11 de diciembre del 2024.

Bajo este régimen, las importaciones de las materias primas presentaron una caída dentro del período de -4.23 %, los bienes de consumo por su parte crecieron un 2.66 %, y los bienes de capital crecieron en un 5.04 %.

Importaciones zonas francas según destino económico
Enero - noviembre 2024 vs 2023; en millones US$

Destino Económico	2023	2024	Absoluta	Relativa	Participación % 2024
Materias Primas	2,149.08	2,058.17	-90.91	-4.23%	43.64%
Bienes De Consumo	1,784.27	1,831.81	47.54	2.66%	38.84%
Bienes De Capital	786.27	825.89	39.62	5.04%	17.51%
Total general	4,719.62	4,715.87	-3.75	-0.08%	100.00%

Fuente: Dirección General de Aduanas, DGA.
Datos preliminares, generados el 11 de diciembre del 2024.

El 82.85 % se concentra en 10 capítulos arancelarios: 39-Materias plásticas y manufacturas de estas (22.72 %), 71-Perlas finas o cultivadas, piedras preciosas (15.37 %), 85-Maquinas, aparatos eléctricos (10.06 %), 24-Tabacos y sucedáneos de tabaco elaborado (8.44 %), 84-Máquinas y aparatos mecánicos (7.60 %), 52-Algodón (6.67 %), 48-Papel y cartón, manufacturas de pasta (4.90 %), 73-Manufacturas de fundición, de hierro o de acero (2.90 %), 55-Fibras sintéticas o artificiales discontinuas (2.15 %), 76-Aluminio y manufacturas de aluminio (2.04 %). El resto de los capítulos representa el 17.15 %.

Importaciones de zonas francas según capítulo arancelario (Top 10)
Enero - noviembre 2024; en porcentaje

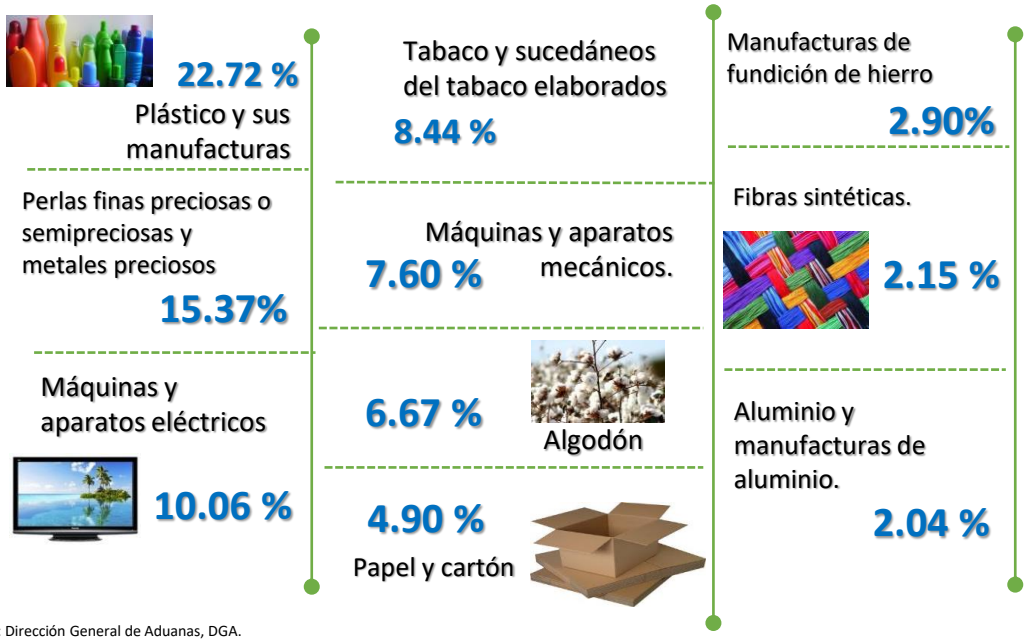

Fuente: Dirección General de Aduanas, DGA.
Datos preliminares, generados el 11 de diciembre del 2024.

Importaciones zonas francas según capítulo arancelario
Enero - noviembre 2024 vs 2023; en millones US$

Capitulo	Capitulo Nombre	2023	2024	Absoluta	Relativa	Participación % 2024
39	Materias plásticas y manufacturas de estas	998.20	1,071.42	73.23	7.34%	22.72%
71	Perlas finas o cultivadas, piedras preciosas	693.56	724.91	31.35	4.52%	15.37%
85	Maquinas, aparatos eléctricos	479.19	474.51	-4.68	-0.98%	10.06%
24	Tabacos y sucedáneos de tabaco elaborado	504.37	398.00	-106.37	-21.09%	8.44%
84	Máquinas y aparatos mecánicos	300.69	358.40	57.71	19.19%	7.60%
52	Algodón	358.95	314.53	-44.42	-12.38%	6.67%
48	Papel y cartón, manufacturas de pasta	215.87	230.90	15.02	6.96%	4.90%
73	Manufacturas de fundición, de hierro o de acero	172.20	136.72	-35.47	-20.60%	2.90%
55	Fibras sintéticas o artificiales discontinuas	85.98	101.56	15.58	18.12%	2.15%
76	Aluminio y manufacturas de aluminio	79.12	96.36	17.24	21.79%	2.04%
Resto		831.50	808.56	-22.94	-2.76%	17.15%
Total general		4,719.62	4,715.87	-3.75	-0.08%	100.00%

Fuente: Dirección General de Aduanas, DGA.
Datos preliminares, generados el 11 de diciembre del 2024.

Del total importado por el régimen de zonas francas, el top 10 países concentra el 87.41 % del total. Cabe destacar que el 70.76 % se origina en dos mercados: Estados Unidos (61.23 %) y China (9.52 %).

Importaciones zonas francas según país origen
Enero - noviembre 2024 vs 2023; en millones US$

País Origen	2023	2024	Absoluta	Relativa	Participación % 2024
Estados Unidos	2,829.01	2,846.58	17.57	0.6%	60.36%
China	462.69	467.53	4.84	1.0%	9.91%
Italia	384.70	433.43	48.73	12.7%	9.19%
Puerto Rico	115.70	135.31	19.61	17.0%	2.87%
México	88.36	70.15	-18.21	-20.6%	1.49%
Alemania	39.58	54.55	14.97	37.8%	1.16%
Reino Unido	50.37	46.68	-3.69	-7.3%	0.99%
Francia	26.64	31.84	5.20	19.5%	0.68%
España	34.08	31.65	-2.42	-7.1%	0.67%
República Dominicana	34.20	19.37	-14.83	-43.4%	0.41%
Resto	654.31	578.77	-75.54	-11.5%	12.27%
Total general	4,719.62	4,715.87	-3.75	-0.1%	100.00%

Fuente: Dirección General de Aduanas, DGA.
Datos preliminares, generados el 11 de diciembre del 2024.

Importaciones zonas francas según país origen
Enero - noviembre 2024; en porcentaje

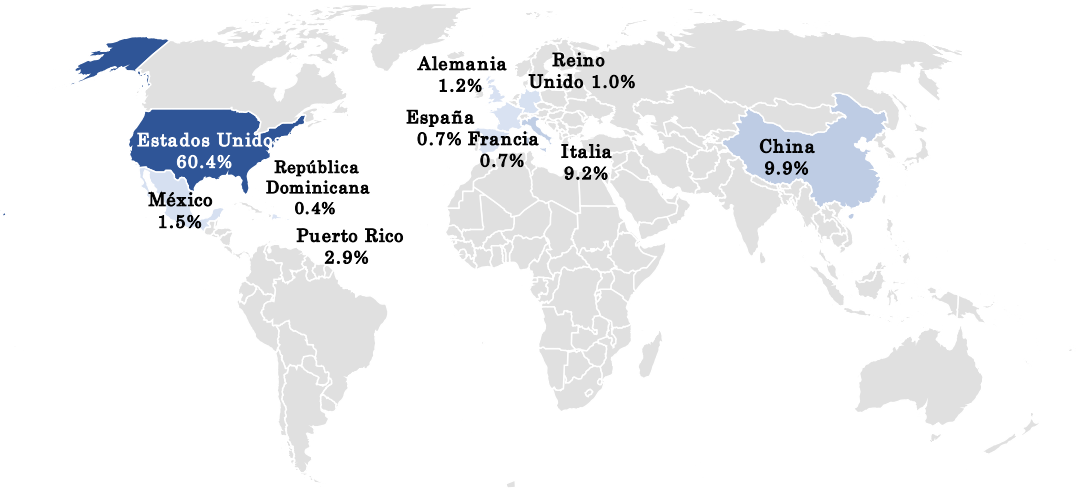

Fuente: Dirección General de Aduanas, DGA.
Datos preliminares, generados el 11 de diciembre del 2024.

Para el período de enero – noviembre 2024, el 28.77 % de las importaciones de zonas francas corresponden a contribuyentes cuyo domicilio fiscal está registrado en Santo Domingo. Le siguen las provincias de San Cristóbal y Santiago con una participación de 21.23 % y 15.57 % respectivamente. De manera acumulada, el 82.55 % de las importaciones de zonas francas se concentra en 5 provincias, mientras que el resto de las provincias representan el 17.45 %.

Importaciones zonas francas según provincia
Enero – diciembre 2024 vs 2023; en millones US$

Provincia	2023	2024	Absoluta	Relativa	Participación % 2024
Santo Domingo	1,268.98	1,356.78	87.79	6.92%	28.77%
San Cristóbal	1,121.31	1,001.25	-120.06	-10.71%	21.23%
Santiago	839.33	734.30	-105.03	-12.51%	15.57%
San Pedro de Macorís	439.62	572.95	133.34	30.33%	12.15%
La Romana	216.27	227.79	11.52	5.33%	4.83%
Resto	834.11	822.81	-11.30	-1.36%	17.45%
Total	4,719.62	4,715.87	-3.75	-0.08%	100.00%

Fuente: Dirección General de Aduanas, DGA.
Datos preliminares, generados el 11 de diciembre del 2024.

Del total de estas importaciones, el 68.51 % ingresó por vía marítima, el 31.11 % ingresó por vía aérea, mientras que el restante 0.38 % ingresó por vía terrestre.

El 99.00% se concentra en 5 administraciones: Haina (38.13 %), Aeropuerto Internacional de las Américas (AILA) (30.54 %), Caucedo (21.43 %), Santo Domingo (5.85 %) y Puerto Plata (3.04 %). El resto de las administraciones representa el 1.00 %.

Importaciones zonas francas según vía de entrada
Enero - noviembre 2024; en %

Fuente: Dirección General de Aduanas, DGA.
Datos preliminares, generados el 11 de diciembre del 2024.

Importaciones zonas francas según administración
Enero - noviembre 2024 vs 2023; en millones US$

Administración	2023	2024	Absoluta	Relativa	Participación % 2024
Haina	1,791.87	1,798.02	6.15	0.34%	38.13%
AILA	1,359.52	1,440.28	80.76	5.94%	30.54%
Caucedo	955.21	1,010.71	55.50	5.81%	21.43%
Santo Domingo	349.73	275.99	-73.74	-21.09%	5.85%
Puerto Plata	226.29	143.54	-82.75	-36.57%	3.04%
Resto	37.01	47.34	10.33	27.90%	1.00%
Total	4,719.62	4,715.87	-3.75	-0.08%	100.00%

Fuente: Dirección General de Aduanas, DGA.
Datos preliminares, generados el 11 de diciembre del 2024.

V. IMPORTACIONES OTROS REGÍMENES

Las importaciones también están conformadas por otros dos regímenes, admisión temporal y depósito de reexportación. Para el período de enero - noviembre 2024, las importaciones por parte de estos regímenes ascendieron a US$88.97 millones presentando un crecimiento de 12.44 % con respecto al mismo período de 2023. De las importaciones realizadas bajo estos regímenes el 99.70 % pertenece a admisión temporal, mientras que el 0.30 % pertenece a depósito de reexportación.

Importaciones totales otros regímenes
Enero - noviembre 2024 vs 2023; en millones US$

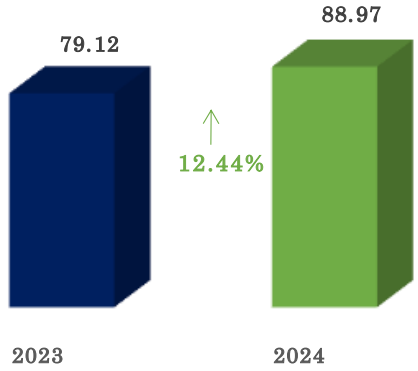

Fuente: Dirección General de Aduanas, DGA.
Datos preliminares, generados el 11 de diciembre del 2024.

Importaciones totales otros regímenes
Enero - noviembre 2024 vs 2023; en millones US$

Regimen	2023	2024	Absoluta	Relativa	Participación % 2024
Admisión Temporal	79.03	88.70	9.67	12.23%	99.70%
Reexportación	0.09	0.27	0.18	201.64%	0.30%
Total general	79.12	88.97	9.84	12.44%	100.00%

Fuente: Dirección General de Aduanas, DGA.
Datos preliminares, generados el 11 de diciembre del 2024.

Al ver las importaciones de estos regímenes para el período de enero - noviembre 2024, por destino económico, podemos notar que la participación de estos va de la siguiente manera:

Importaciones otros regímenes según destino económico
Enero - noviembre 2024; en porcentaje

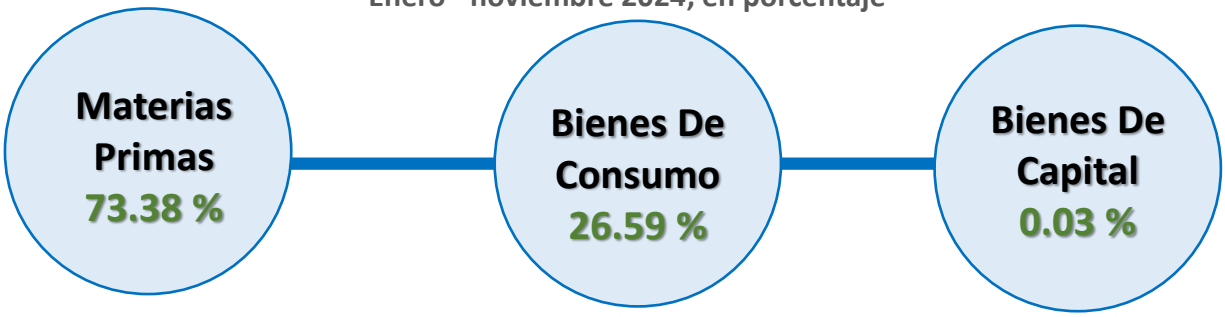

Fuente: Dirección General de Aduanas, DGA.
Datos preliminares, generados el 11 de diciembre del 2024.

El 86.58 % de las importaciones realizadas a través de estos dos regímenes se concentran en 10 capítulos arancelarios: 39-Materias plásticas y manufacturas de estas (23.18 %), 70-Vidrios y manufacturas de vidrios (12.62 %), 73-Manufacturas de fundición, de hierro o de acero (8.81 %), 22-Bebidas, líquidos alcohólicos y vinagres (8.77 %), 08-Frutos comestibles, cortezas de agrios (7.89 %), 72-Fundición, hierro y acero (7.79 %), 48-Papel y cartón, manufacturas de pasta (6.58 %), 09-Café, té, yerba mate y especias (4.09 %), 17-Azúcares y artículos de confiterías (3.56 %), 83-Manufacturas diversas de metales comunes (3.28 %). El resto de los capítulos representa el 13.42%.

Importaciones otros regímenes según capítulo arancelario (top 10)
Enero - noviembre 2024; en porcentaje

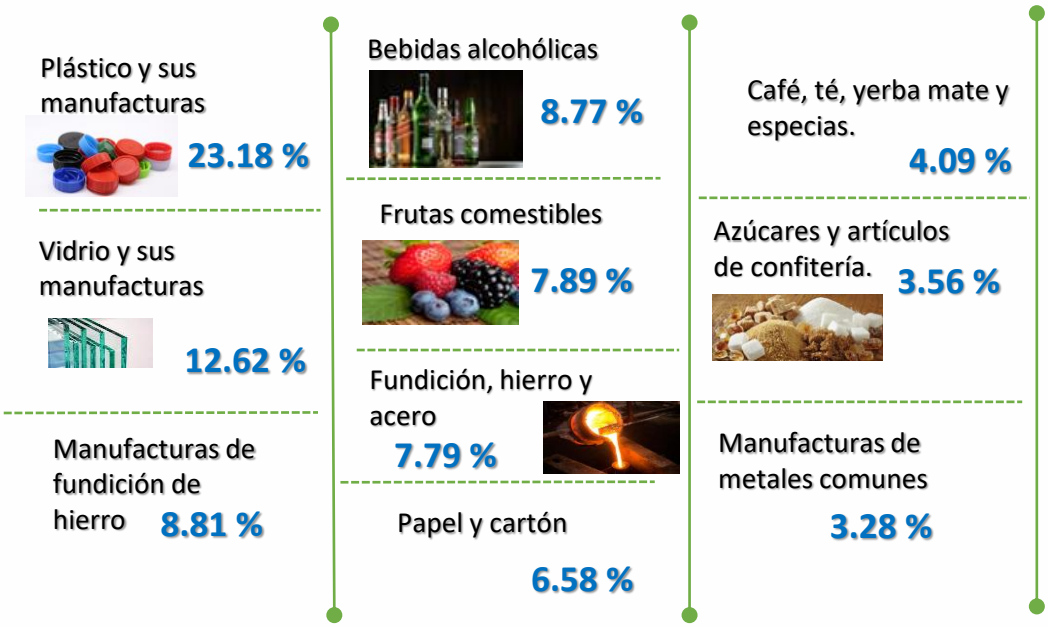

Fuente: Dirección General de Aduanas, DGA.
Datos preliminares, generados el 11 de diciembre del 2024.

Importaciones otros regímenes según capítulo arancelario
Enero - noviembre 2024 vs 2023; en millones US$

Capítulo	Capítulo nombre	2023	2024	Absoluta	Relativa	Participación % 2024
39	Materias plásticas y manufacturas de estas	12.26	20.62	8.36	68.14%	23.18%
70	Vidrios y manufacturas de vidrios	13.13	11.23	-1.90	-14.49%	12.62%
73	Manufacturas de fundición, de hierro o de acero	9.06	7.84	-1.22	-13.49%	8.81%
22	Bebidas, líquidos alcohólicos y vinagres	7.97	7.80	-0.17	-2.14%	8.77%
08	Frutos comestibles, cortezas de agrios	6.90	7.02	0.12	1.69%	7.89%
72	Fundición, hierro y acero	2.40	6.93	4.52	188.28%	7.79%
48	Papel y cartón, manufacturas de pasta	5.30	5.86	0.56	10.49%	6.58%
09	Café, té, yerba mate y especias	7.71	3.64	-4.07	-52.81%	4.09%
17	Azúcares y artículos de confiterías	2.64	3.17	0.53	19.91%	3.56%
83	Manufacturas diversas de metales comunes	2.51	2.92	0.41	16.32%	3.28%
Resto		9.22	11.94	2.72	29.55%	13.42%
Total		79.12	88.97	9.84	12.44%	100.00%

Fuente: Dirección General de Aduanas, DGA.
Datos preliminares, generados el 11 de diciembre del 2024.

VI. EXPORTACIONES TOTALES

Las exportaciones totales para el periodo enero - noviembre 2024, ascienden a US$11,888.90 millones, presentando un aumento de 7.78 %, con relación al mismo periodo del año 2023. Para este periodo el 67.07 % de las exportaciones pertenecen al régimen de zona franca, el 30.41 % al régimen nacional, el 2.17 % a admisión temporal y el restante 0.34 % a reexportación.

Exportaciones totales
Enero - noviembre 2024 vs 2023; en millones US$

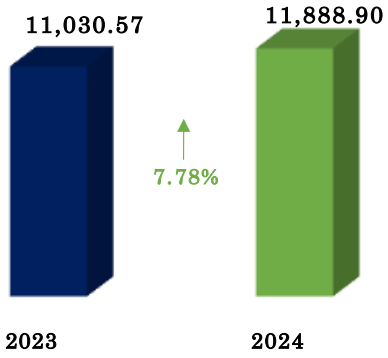

Fuente: Dirección General de Aduanas, DGA.
Datos preliminares, generados el 11 de diciembre del 2024.

Exportaciones totales según régimen
Enero - noviembre 2024; en porcentaje

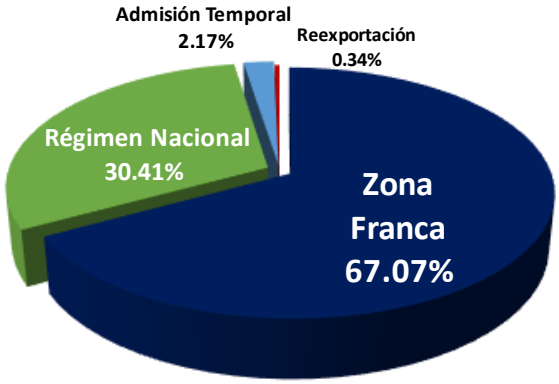

Fuente: Dirección General de Aduanas, DGA.
Datos preliminares, generados el 11 de diciembre del 2024.

El 43.27 % de las exportaciones pertenecen a bienes de consumo, el 33.85 % a materias primas, mientras que el 22.88 % restante a bienes de capital.

Exportaciones totales según destino económico
Enero - noviembre 2024 vs 2023; en millones US$

Destino económico	2023	2024	Absoluta	Relativa	Participación % 2024
Bienes De Consumo	5,059.32	5,144.42	85.10	1.68%	43.27%
Materias Primas	3,541.08	4,024.39	483.31	13.65%	33.85%
Bienes De Capital	2,430.18	2,720.09	289.91	11.93%	22.88%
Total	11,030.57	11,888.90	858.33	7.78%	100.00%

Fuente: Dirección General de Aduanas, DGA.
Datos preliminares, generados el 11 de diciembre del 2024.

VI. EXPORTACIONES NACIONALES

Las exportaciones del régimen nacional, para el período de enero - noviembre 2024, ascendieron a US$3,615.64 millones, presentando un crecimiento de 9.24 % con respecto al mismo periodo de 2023. Cabe destacar que el 56.96 % de las exportaciones del régimen nacional pertenece a bienes no metales, mientras que el 43.04 % restante es de bienes metales, entre estos el 36.82 % pertenece a oro y plata.

Exportaciones totales nacionales
Enero - noviembre 2024 vs 2023; en millones US$

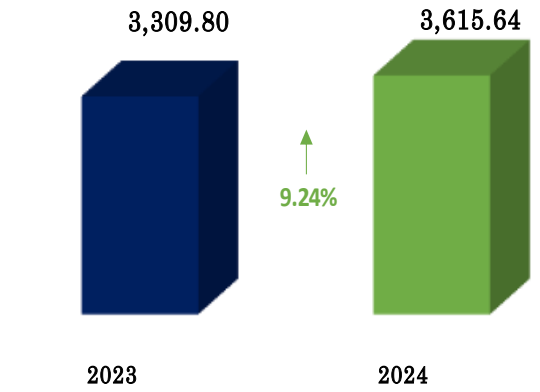

Fuente: Dirección General de Aduanas, DGA.
Datos preliminares, generados el 11 de diciembre del 2024.

Exportaciones nacionales según tipo de bien
Enero - noviembre 2024 vs 2023; en millones US$

Tipo de bien	2023	2024	Variación Absoluta	Variación Relativa	Participación % 2024
No Metal	1,749.88	2,059.43	309.56	17.69%	56.96%
Metal	1,559.93	1,556.20	-3.72	-0.24%	43.04%
Oro y Plata	1,041.70	1,331.23	289.53	27.79%	36.82%
Resto	518.23	224.97	-293.25	-56.59%	6.22%
Total	3,309.80	3,615.64	305.83	9.24%	100.00%

Fuente: Dirección General de Aduanas, DGA.
Datos preliminares, generados el 11 de diciembre del 2024.

El 74.15 % de las exportaciones del régimen nacional pertenecen a materias primas, el 23.44 % a bienes de consumo, mientras que el 2.41 % restante a bienes de capital.

Exportaciones nacionales según destino económico
Enero - noviembre 2024 vs 2023; en millones US$

Destino económico	2023	2024	Absoluta	Relativa	Participación % 2023
Materias Primas	2,442.29	2,680.92	238.64	9.77%	74.15%
Bienes De Consumo	792.98	847.50	54.52	6.88%	23.44%
Bienes De Capital	74.54	87.22	12.68	17.01%	2.41%
Total general	3,309.80	3,615.64	305.83	9.24%	100.00%

Fuente: Dirección General de Aduanas, DGA.
Datos preliminares, generados el 11 de diciembre del 2024.

El 74.41 % de las exportaciones nacionales se concentra en 10 capítulos arancelarios: 71-Perlas finas o cultivadas, piedras preciosas (37.11 %), 18-Cacao y sus preparaciones (6.57 %), 39-Materias plásticas y manufacturas de estas (6.56 %), 17-Azúcares y artículos de confiterías (5.00 %), 72-Fundición, hierro y acero (3.93 %), 08-Frutos comestibles, cortezas de agrios (3.89 %), 26-Minerales, escorias y cenizas (3.71 %), 25-Sal, azufre, tierras y piedras, yesos y cales (3.00 %), 19-Preparaciones a base de cereales, de harina (2.54 %), 11-Productos de la molinería, malta y almidón (2.09 %). El resto de los capítulos representa el 25.59 %.

Exportaciones nacionales según capítulo arancelario
Enero - noviembre 2024; en porcentaje

Fuente: Dirección General de Aduanas, DGA.
Datos preliminares, generados el 11 de diciembre del 2024.

Exportaciones nacionales según capítulo arancelario
Enero - noviembre 2024 vs 2023; en millones US$

Capítulo	Capítulo nombre	2023	2024	Variación		Participación
				Absoluta	Relativa	2024
71	Perlas finas o cultivadas, piedras preciosas	1,046.32	1,341.79	295.46	28.24%	37.11%
18	Cacao y sus preparaciones	109.21	237.72	128.51	117.68%	6.57%
39	Materias plásticas y manufacturas de estas	262.45	237.26	-25.19	-9.60%	6.56%
17	Azúcares y artículos de confiterías	146.44	180.77	34.33	23.45%	5.00%
72	Fundición, hierro y acero	451.20	142.22	-308.98	-68.48%	3.93%
08	Frutos comestibles, cortezas de agrios	151.65	140.54	-11.11	-7.33%	3.89%
26	Minerales, escorias y cenizas	91.86	134.19	42.34	46.09%	3.71%
25	Sal, azufre, tierras y piedras, yesos y cales	92.18	108.43	16.25	17.62%	3.00%
19	Preparaciones a base de cereales, de harina	76.87	91.80	14.94	19.44%	2.54%
11	Productos de la molinería, malta y almidón	83.77	75.66	-8.11	-9.68%	2.09%
	Resto	797.85	925.24	127.39	15.97%	25.59%
Total		3,309.80	3,615.64	305.83	9.24%	100.00%

Fuente: Dirección General de Aduanas, DGA.
Datos preliminares, generados el 11 de diciembre del 2024.

Del total exportado por el régimen nacional, el top 10 países concentra el 80.95 % del total. Cabe destacar que el 49.85 % se dirige a tres mercados: Suiza (18.80 %), Estados Unidos (15.63 %) y India (15.42 %).

Exportaciones nacionales según país destino
Enero - noviembre 2024; en porcentaje

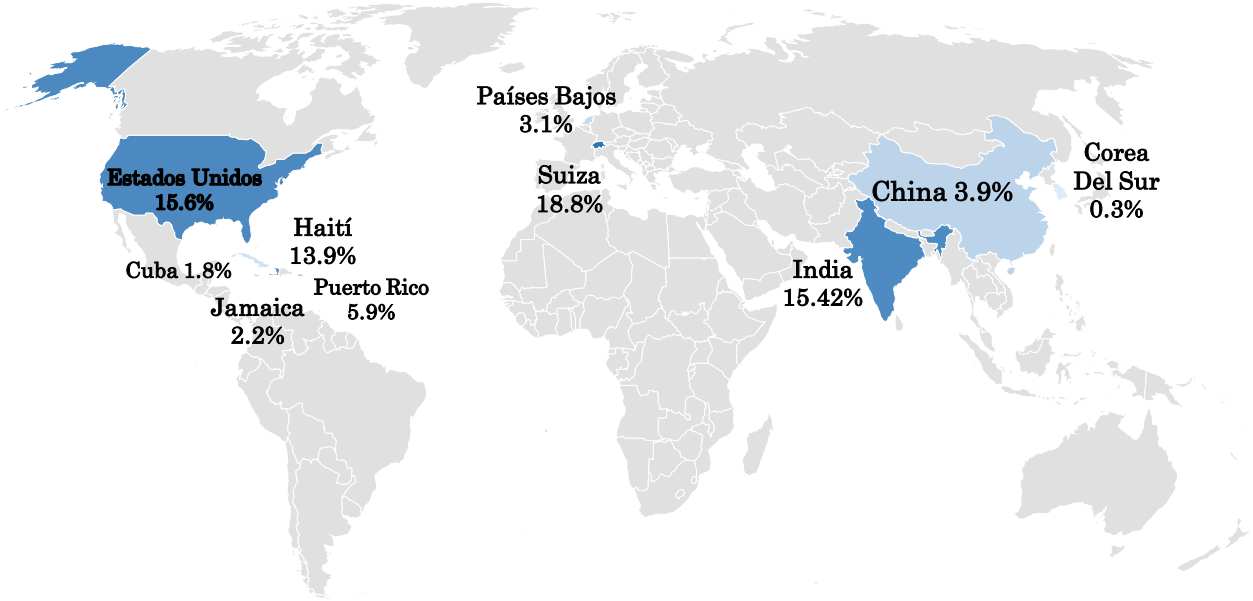

Fuente: Dirección General de Aduanas, DGA.
Datos preliminares, generados el 11 de diciembre del 2024.

Exportaciones nacionales según país destino
Enero – diciembre 2024 vs 2023; en millones US$

País Destino	2023	2024	Variación		Participación	
			Absoluta	Relativa	2023	2024
Suiza	705.63	679.76	-25.87	-3.67%	21.32%	18.80%
Estados Unidos	455.37	565.05	109.67	24.08%	13.76%	15.63%
India	306.65	557.60	250.95	81.84%	9.26%	15.42%
Haití	475.17	502.46	27.29	5.74%	14.36%	13.90%
Puerto Rico	224.63	215.11	-9.52	-4.24%	6.79%	5.95%
China	162.03	141.34	-20.69	-12.77%	4.90%	3.91%
Países Bajos	105.86	111.09	5.23	4.94%	3.20%	3.07%
Jamaica	78.46	79.71	1.25	1.60%	2.37%	2.20%
Cuba	35.25	63.53	28.28	80.20%	1.07%	1.76%
Corea Del Sur	207.62	11.29	-196.33	-94.56%	6.27%	0.31%
Resto	553.13	688.71	135.57	24.51%	16.71%	19.05%
Total	3,309.80	3,615.64	305.83	9.24%	100.00%	100.00%

Fuente: Dirección General de Aduanas, DGA.
Datos preliminares, generados el 11 de diciembre del 2024.

Para el período de enero - noviembre 2024, el 61.98 % de las exportaciones nacionales corresponden a contribuyentes cuyo domicilio fiscal está registrado en el Distrito Nacional. Le siguen las provincias de Santo Domingo y Santiago con una participación de 14.07 % y 3.85 % respectivamente. De manera acumulada, el 83.10 % de las exportaciones nacionales se concentra en 5 provincias, mientras que el resto de las provincias representan el 16.90 %.

Exportaciones nacionales según provincia
Enero - noviembre 2024; en porcentaje

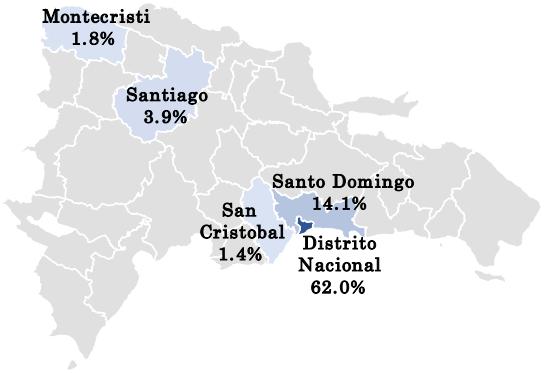

Fuente: Dirección General de Aduanas, DGA.
Datos preliminares, generados el 11 de diciembre del 2024.

Exportaciones nacionales según provincia
Enero - noviembre 2024 vs 2023 ; en millones de US$

Provincia	2023	2024	Variación		Participación
			Absoluta	Relativa	2024
Distrito Nacional	1,837.60	2,241.14	403.54	21.96%	61.98%
Santo Domingo	481.06	508.81	27.76	5.77%	14.07%
Santiago	123.81	139.29	15.48	12.50%	3.85%
Montecristi	68.60	64.26	-4.35	-6.34%	1.78%
San Cristobal	45.11	51.14	6.02	13.35%	1.41%
Resto	753.61	610.99	-142.62	-18.93%	16.90%
Total general	3,309.80	3,615.64	305.83	9.24%	100.00%

Fuente: Dirección General de Aduanas, DGA.
Datos preliminares, generados el 11 de diciembre del 2024.

Del total de estas exportaciones, el 46.54 % se realizó por vía marítima, el 40.89 % por vía aéreo, mientras que el restante 12.57 % se realizó por vía terrestre.

El 86.13 % se concentra en 5 administraciones: Aeropuerto Internacional Las Américas (AILA) (39.46%), Caucedo (19.14 %), Haina (14.09 %), Elías Piña (8.30 %) y Santo Domingo (5.14 %). El resto de las administraciones representa el 13.87 %.

Exportaciones nacionales según medio de transporte
Enero - noviembre 2024; en porcentaje

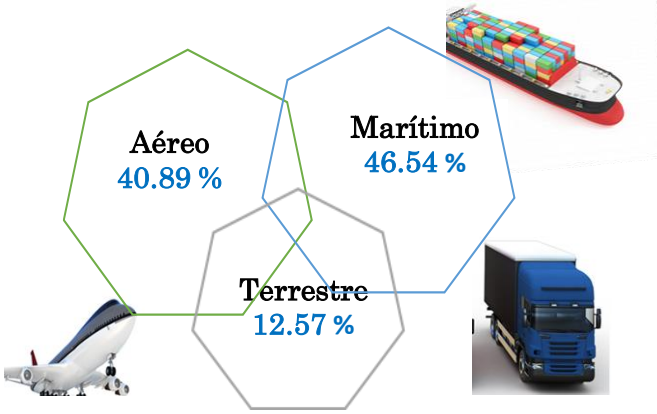

Fuente: Dirección General de Aduanas, DGA.
Datos preliminares, generados el 11 de diciembre del 2024.

Exportaciones nacionales por administración
Enero - noviembre 2024 vs 2023 ; en millones US$

Administración	2023	2024	Variación		Participación
			Absoluta	Relativa	2024
AILA	1,133.04	1,426.85	293.82	25.93%	39.46%
Caucedo	846.26	691.88	-154.38	-18.24%	19.14%
Haina	371.75	509.58	137.83	37.08%	14.09%
Elias Piña	284.64	300.07	15.43	5.42%	8.30%
Santo Domingo	229.31	185.71	-43.60	-19.01%	5.14%
Resto	444.80	501.54	56.74	12.76%	13.87%
Total general	3,309.80	3,615.64	305.83	9.24%	100.00%

Fuente: Dirección General de Aduanas, DGA.
Datos preliminares, generados el 11 de diciembre del 2024.

VI. EXPORTACIONES ZONAS FRANCAS

Las exportaciones del régimen de zonas francas para el periodo enero - noviembre 2024, ascienden a US$7,974.05 millones, presentando un aumento de 7.12 %, con relación al mismo periodo del año 2023.

Exportaciones totales zonas francas
Enero - noviembre 2024 vs 2023; en millones US$

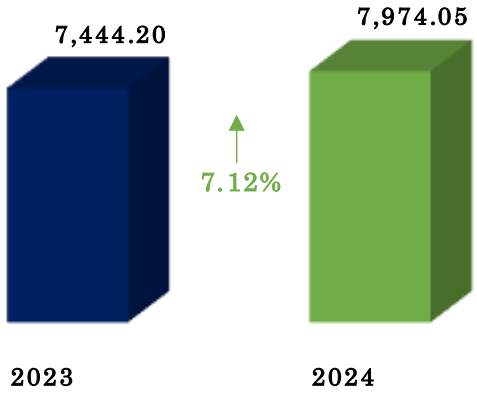

Fuente: Dirección General de Aduanas, DGA.
Datos preliminares, generados el 11 de diciembre del 2024.

El 51.88 % de estas exportaciones pertenecen a bienes de consumo, el 33.00 % a bienes de capital, mientras que el 15.12 % restante a materias primas.

Exportaciones zonas francas según destino económico
Enero - noviembre 2024 vs 2023; en millones US$

Destino Económico	2023	2024	Variación		Participación	
			Absoluta	Relativa	2023	2024
Bienes De Consumo	4,111.55	4,136.77	25.22	0.61%	55.23%	51.88%
Bienes De Capital	2,353.22	2,631.76	278.54	11.84%	31.61%	33.00%
Materias Primas	979.43	1,205.52	226.09	23.08%	13.16%	15.12%
Total general	7,444.20	7,974.05	529.85	7.12%	100.00%	100.00%

Fuente: Dirección General de Aduanas, DGA.
Datos preliminares, generados el 11 de diciembre del 2024.

El 83.73% de las exportaciones de zonas francas se concentra en 10 capítulos arancelarios: 90-Instrumentos y aparatos de óptica, fotografía (22.15 %), 24-Tabacos y sucedáneos de tabaco elaborado (15.32 %), 85-Maquinas, aparatos eléctricos (13.56 %), 71-Perlas finas o cultivadas, piedras preciosas (9.02 %), 61-Prendas y complementos de vestir, de puntos (7.29 %), 30-Productos farmacéuticos (5.98 %), 39-Materias plásticas y manufacturas de estas (4.71 %), 18-Cacao y sus preparaciones (2.43 %), 64-Calzados, polainas, botines y artículos análogos (1.78 %), 52-Algodón (1.48 %). El resto de los capítulos representa el 16.27 %.

Exportaciones zonas francas según capítulo arancelario
Enero - noviembre 2024 vs 2023; en millones US$

Capítulo	Capítulo nombre	2023	2024	Variación		Participación	
				Absoluta	Relativa	2023	2024
90	Instrumentos y aparatos de óptica, fotografía	1,406.88	1,766.62	359.74	25.57%	18.90%	22.15%
24	Tabacos y sucedáneos de tabaco elaborado	1,111.89	1,221.65	109.76	9.87%	14.94%	15.32%
85	Maquinas, aparatos eléctricos	1,111.42	1,081.02	-30.40	-2.74%	14.93%	13.56%
71	Perlas finas o cultivadas, piedras preciosas	669.29	719.62	50.33	7.52%	8.99%	9.02%
61	Prendas y complementos de vestir, de puntos	607.77	581.13	-26.64	-4.38%	8.16%	7.29%
30	Productos farmacéuticos	545.89	476.78	-69.11	-12.66%	7.33%	5.98%
39	Materias plásticas y manufacturas de estas	341.65	375.92	34.27	10.03%	4.59%	4.71%
18	Cacao y sus preparaciones	92.76	193.86	101.11	109.00%	1.25%	2.43%
64	Calzados, polainas, botines y artículos análogos	160.77	142.32	-18.45	-11.48%	2.16%	1.78%
52	Algodón	150.69	117.82	-32.87	-21.81%	2.02%	1.48%
	Resto	1,245.20	1,297.30	52.11	4.18%	16.73%	16.27%
Total general		7,444.20	7,974.05	529.85	7.12%	100.00%	100.00%

Fuente: Dirección General de Aduanas, DGA.
Datos preliminares, generados el 11 de diciembre del 2024.

El 90.27 % de las exportaciones de zonas francas se concentra en 10 países destino, destacándose Estados Unidos con una participación de 72.88 %, seguido por Puerto Rico (4.78 %), Haití (3.54 %), Países Bajos (2.77 %), China (1.70 %), Alemania (1.38 %), España (0.93 %), Bélgica (0.81 %), Reino Unido (0.75 %), Italia (0.74 %). El resto de los países representa el 9.73 %.

Exportaciones zonas francas según país destino
Enero - noviembre 2024 vs 2023; en millones US$

País destino	2023	2024	Variación		Participación	
			Absoluta	Relativa	2023	2024
Estados Unidos	5,474.01	5,811.34	337.33	6.16%	73.53%	72.88%
Puerto Rico	364.20	380.96	16.76	4.60%	4.89%	4.78%
Haití	315.34	281.92	-33.42	-10.60%	4.24%	3.54%
Países Bajos	192.01	220.59	28.58	14.88%	2.58%	2.77%
China	61.63	135.70	74.08	120.20%	0.83%	1.70%
Alemania	111.88	109.71	-2.18	-1.95%	1.50%	1.38%
España	51.71	74.04	22.33	43.19%	0.69%	0.93%
Bélgica	62.44	64.47	2.03	3.25%	0.84%	0.81%
Reino Unido	51.90	60.13	8.24	15.87%	0.70%	0.75%
Italia	45.42	59.18	13.77	30.31%	0.61%	0.74%
Resto	713.66	776.00	62.33	8.73%	9.59%	9.73%
Total general	7,444.20	7,974.05	529.85	7.12%	100.00%	100.00%

Fuente: Dirección General de Aduanas, DGA.
Datos preliminares, generados el 11 de diciembre del 2024.

Para el período de enero – noviembre 2024, el 22.68 % de las exportaciones de zonas francas corresponden a contribuyentes cuyo domicilio fiscal está registrado en San Cristóbal. Le siguen las provincias de Santo Domingo y Santiago con una participación de 22.40 % y 17.31 % respectivamente. De manera acumulada, el 78.23 % de las exportaciones de zonas francas se concentra en 5 provincias, mientras que el resto de las provincias representan el 21.77 %.

Exportaciones zonas francas según provincia del exportador
Enero - noviembre 2024 vs 2023; en millones US$

Provincia	2023	2024	Variación		Participación	
			Absoluta	Relativa	2023	2024
San Cristóbal	2,077.39	1,808.43	-268.96	-12.95%	27.91%	22.68%
Santo Domingo	1,740.91	1,785.93	45.01	2.59%	23.39%	22.40%
Santiago	834.55	1,380.14	545.58	65.37%	11.21%	17.31%
San Pedro de Macorís	652.56	748.70	96.14	14.73%	8.77%	9.39%
La Romana	445.06	514.93	69.87	15.70%	5.98%	6.46%
Resto	1,693.71	1,735.92	42.20	2.49%	22.75%	21.77%
Total general	7,444.20	7,974.05	529.85	7.12%	100.00%	100.00%

Fuente: Dirección General de Aduanas, DGA.
Datos preliminares, generados el 11 de diciembre del 2024.

Del total de estas exportaciones, el 73.65 % se realizó por vía marítima, el 22.85 % por vía aérea, mientras que el restante 3.50 % se realizó por vía terrestre.

El 94.22 % se concentra en 5 administraciones: Haina (41.67 %), Aeropuerto Internacional de Las Américas AILA (20.25 %), Caucedo (15.61 %), Santo Domingo (9.23 %), Puerto Plata (7.46 %). El resto de las administraciones representa el 5.78 %.

Exportaciones zonas francas según medio de transporte
Enero - noviembre 2024; en %

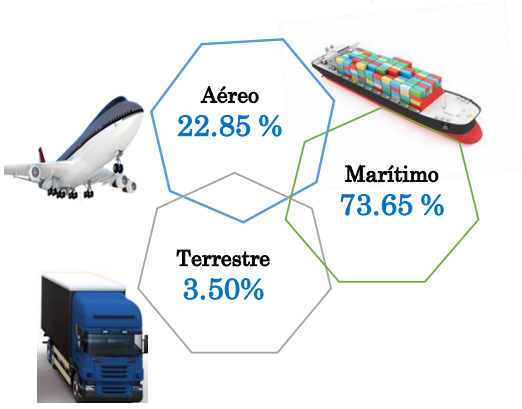

Fuente: Dirección General de Aduanas, DGA.
Datos preliminares, generados el 11 de diciembre del 2024.

Exportaciones zonas francas según administración
Enero - noviembre 2024 vs 2023; en millones US$

Administración	2023	2024	Variación		Participación
			Absoluta	Relativa	2024
Haina	2,935.44	3,322.47	387.03	13.18%	41.67%
AILA	1,546.33	1,614.60	68.27	4.42%	20.25%
Caucedo	1,122.13	1,244.65	122.52	10.92%	15.61%
Santo Domingo	756.22	735.94	-20.28	-2.68%	9.23%
Puerto Plata	647.97	595.21	-52.76	-8.14%	7.46%
Resto	436.11	461.17	25.07	5.75%	5.78%
Total general	7,444.20	7,974.05	529.85	7.12%	100.00%

Fuente: Dirección General de Aduanas, DGA.
Datos preliminares, generados el 11 de diciembre del 2024.

VII. EXPORTACIONES OTROS REGÍMENES

Las exportaciones también están conformadas por otros regímenes, los cuales son: Admisión Temporal con una participación de 86.42 %, y Reexportación con 13.58 %. Para enero – noviembre 2024, las exportaciones totales de estos regímenes ascienden a US$299.22 millones, mostrando un crecimiento de 8.19 % con respecto al mismo periodo del 2023.

Exportaciones totales otros regímenes
Enero - noviembre 2024 vs 2023; en millones US$

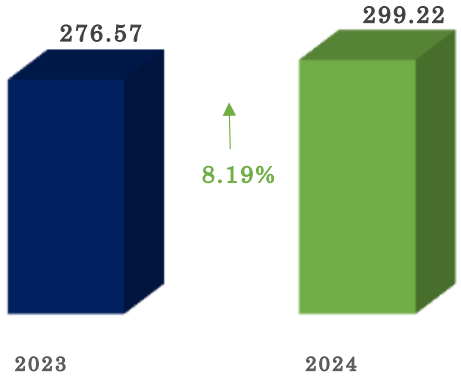

Fuente: Dirección General de Aduanas, DGA.
Datos preliminares, generados el 11 de diciembre del 2024.

Exportaciones otros regímenes
Enero - noviembre 2024 vs 2023; en millones US$

Régimen	2023	2024	Variación		Participación	
			Absoluta	Relativa	2023	2024
Admisión Temporal	246.30	258.58	12.29	4.99%	89.05%	86.42%
Reexportación	30.27	40.63	10.36	34.22%	10.95%	13.58%
Total	276.57	299.22	22.64	8.19%	100.00%	100.00%

Fuente: Dirección General de Aduanas, DGA.
Datos preliminares, generados el 11 de diciembre del 2024.

Al ver las importaciones de estos regímenes para el período de enero - noviembre 2024, por destino económico, podemos notar que la participación de estos va de la siguiente manera:

Exportaciones Otros Regímenes, según destino económico
Enero - noviembre 2024; en porcentaje

Fuente: Dirección General de Aduanas, DGA.
Datos preliminares, generados el 11 de diciembre del 2024.

El 92.17 % de las exportaciones de estos regímenes se concentra en 10 capítulos arancelarios: 22-Bebidas, líquidos alcohólicos y vinagres (24.32 %), 08-Frutos comestibles, cortezas de agrios (16.64 %), 39-Materias plásticas y manufacturas de estas (10.23 %), 09-Café, té, yerba mate y especias (9.98 %), 72-Fundición, hierro y acero (7.83 %), 21-Preparaciones alimenticias diversas (6.01 %), 29-Productos químicos orgánicos (5.41 %), 19-Preparaciones a base de cereales, de harina (4.71 %), 64-Calzados, polainas, botines y artículos análogos (3.86 %), 25-Sal, azufre, tierras y piedras, yesos y cales (3.18 %). El resto de los capítulos representa el 7.83 %.

Exportaciones otros regímenes según capítulo arancelario (top 10)
Enero - noviembre 2024; en porcentaje

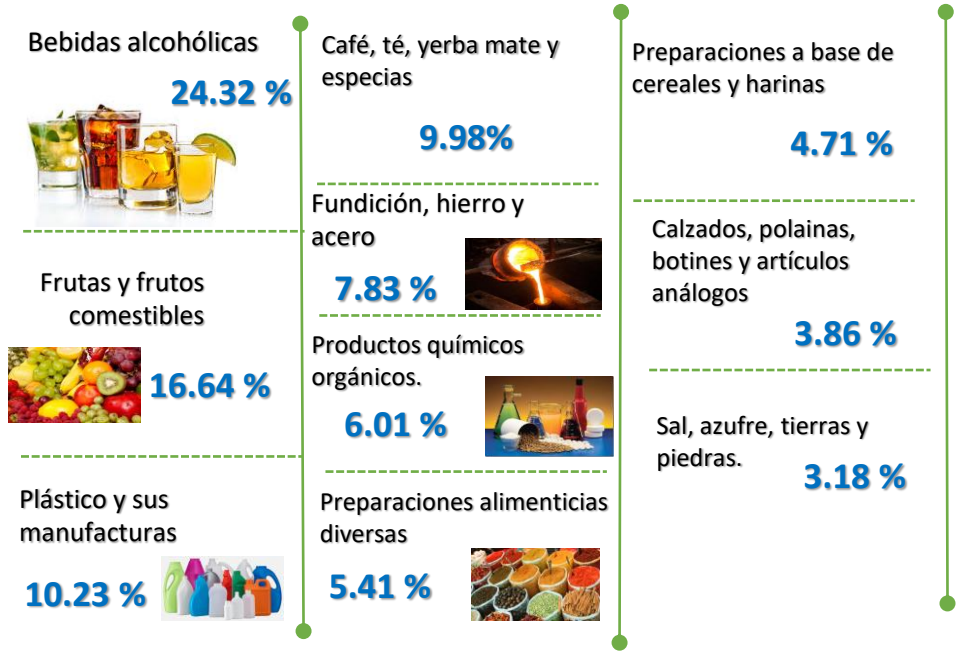

Fuente: Dirección General de Aduanas, DGA.
Datos preliminares, generados el 11 de diciembre del 2024.

Exportaciones otros regímenes, según capítulo arancelario
Enero - noviembre 2024 vs 2023; en millones US$

Capítulo	Capítulo nombre	2023	2024	Variación		Participación	
				Absoluta	Relativa	2023	2024
22	Bebidas, líquidos alcohólicos y vinagres	83.59	72.77	-10.82	-12.95%	30.23%	24.32%
08	Frutos comestibles, cortezas de agrios	54.19	49.80	-4.39	-8.10%	19.59%	16.64%
39	Materias plásticas y manufacturas de estas	17.98	30.62	12.64	70.31%	6.50%	10.23%
09	Café, té, yerba mate y especias	10.40	29.85	19.45	187.12%	3.76%	9.98%
72	Fundición, hierro y acero	5.92	23.42	17.51	295.92%	2.14%	7.83%
21	Preparaciones alimenticias diversas	17.59	17.98	0.40	2.25%	6.36%	6.01%
29	Productos químicos orgánicos	21.36	16.18	-5.18	-24.24%	7.72%	5.41%
19	Preparaciones a base de cereales, de harina	11.77	14.08	2.31	19.63%	4.26%	4.71%
64	Calzados, polainas, botines y artículos análogos	9.78	11.56	1.78	18.15%	3.54%	3.86%
25	Sal, azufre, tierras y piedras, yesos y cales	13.26	9.53	-3.74	-28.18%	4.80%	3.18%
	Resto	30.74	23.43	-7.31	-23.78%	11.12%	7.83%
Total general		276.57	299.22	22.64	8.19%	100.00%	100.00%

Fuente: Dirección General de Aduanas, DGA.
Datos preliminares, generados el 11 de diciembre del 2024.

REVISTA DE COMERCIO

De la República Dominicana

Noviembre 2024

DGA
ADUANAS

Avenida Abraham Lincoln N.º 1101, esq. Jacinto Mañón
Edificio Miguel Cocco, ensanche Serrallés
Santo Domingo, Distrito Nacional
República Dominicana